臺灣日日新報 夕刊
十一月二十六日
夕刊定價一部二錢
編輯兼發行人 江口榮作
發行所 臺灣日日新報社 臺北支局 臺中支局 臺南支社 花蓮港支局 大阪支社 東京支社

小林總督辭任し 後任・長谷川大將

二十七日親任式

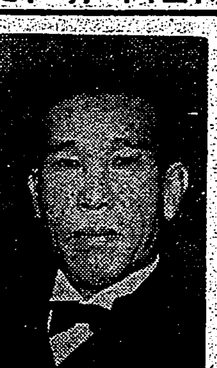

【東京二十六日發同盟】臺灣總督小林躋造大將は昭和十一年九月就任以來今日迄よく事變下臺灣統治の重責を果して來たが今回紀元二千六百年式典參列の爲め東上を機會に勇退を決意し辭表を提出したので政府はその後任を銓衡中であつたが軍事參議官海軍大將長谷川淸氏を起用する事となり近衛首相は二十六日午前九時五十分參內、內奏の上二十七日左の如く親任式を執り行はせられることとなつた【寫眞上は長谷川大將、下は勇退の小林總督】

海軍大將從三位勳一等功四級 長谷川淸
任臺灣總督
臺灣總督 小林躋造
依願免本官

特に現役の儘親任

臺灣の重要性に鑑み

【東京二十六日發同盟】新臺灣總督長谷川淸大將は最近の慣例を破つて今回特に現役の儘親任されるがこれは現下の國際關係に鑑み南方發展の基地たる臺灣の重要性を考慮したものである、尚現役の武官總督は第七代の明石元二郎陸軍大將(大正七年六月)以來始めてのことであり、又海軍出身の總督は初代の樺山資紀海軍大將及び小林躋造大將と合せて三人、現役海軍大將としては樺山大將に次で二回目である、然し朝鮮總督及臺灣總督は大正八年勅令第四百[illegible]號に依り現役總督を以て原則としてゐるのであるが、最近の慣例は現地の事情等の推移に鑑み豫退の將官が任命されてゐたものである

總務長官の更迭決定

後任は齋藤樹氏

【東京二十六日發同盟】臺灣總督府總務長官森岡二朗氏辭任に伴ふ後任は元警視總監齋藤樹氏を起用することになり二十六日の定例閣議において正式決定二十七日左の如く發令される筈【寫眞上は齋藤氏、下は森岡氏】

任臺灣總督府總務長官(一等) 正四位勳三等 齋藤樹
依願免本官 臺灣總督府總務長官 森岡二朗

齋藤新長官經歷

【東京二十六日發同盟】新臺灣總督府總務長官齋藤樹氏は千葉縣出身、明治二十二年生れ本年五十三歲、明治四十五年七高卒業後一時千葉縣立大多喜中學に教鞭をとり大正六年東大法科卒業同年七月內務省に入り東京府屬を振出しに累進して大正十三年[illegible]警察部長を經て[illegible]入り[illegible]となり昭和六年[illegible]知事に就任爾後富山、宮城、靜岡の各縣知事を歷て昭和十二年三月林內閣の警視總監となり近衛內閣に引續いて留任し同十三年十二月[illegible]を辭した後は主として大陸の仕事に從事、最近は東亞研究所[illegible]理事として活躍してゐた

阿部全權出發

羽田發再び南京へ

【東京二十六日發同盟】去る十月下旬歸朝以來各方面との連絡打合せに多忙な時日を過してゐた阿部全權大使は二十六日午前六時四十分羽田飛行場發再び南京へ向つた[illegible]なオーバーを[illegible]阿部さんは見送りの[illegible]の中にも[illegible]官民多數の見送りを受けて[illegible]

厚生大會出席の獨代表歸國

【東京廿六日發同盟】去る十月[illegible]來朝、大阪で開催された第三回[illegible]厚生大會に出席するため[illegible]ドイツを代表して參加同大會に華を添へたドイツ勞働戰線[illegible]クラウス・ゼルツネル、ナチス黨オットー・ゴーテス兩氏等は來朝の使命を果し廿六日午前九時[illegible]の盛大な見送りのうちに東京驛發歸途についた、兩氏はシベリア經由で歸國する

獨空軍大擧して ブリストル猛爆

【ベルリン二十五日發同盟】獨空軍は二十四日夜より二十五日にかけて大擧してイングランド西南部の要衝ブリストルを空襲したが二十五日D・N・B通信社はその戰果を左の如く報じてゐる
昨日擧のわが空軍は二十四日夜から二十五日朝までにブリストルに對し數時間に亙り多數の爆彈を投下し市內四十五ケ所から大火災を生ぜしめた、この間一[illegible]爆彈を以て[illegible]大被害を與へ[illegible]、ブリストルは米國よりの補給路上の要港であると同時に例のブリストル・ブレンハイム型爆撃機の製造工場のある所だけに[illegible]

總動員法を改正

積極建設の基本法へ 來議會に提出

【東京二十六日發同盟】戰時經濟法の最高基本法たる國家總動員法は去る昭和十三年五月公布實施以來同法第十三條に依る工場事業場管理令を皮切りとして漸次各條項に亙り全面的に發動せられ今日迄國家總動員の戰時態勢に重要な役割を果しつつあるが政府は最近同法運用の實情に鑑み[illegible]改正を決意し法律案を來議會に提出することに內定企畫院で立案を進めることになつた、即ちこれが改正の要點は同法の目的が從來の自由主義的經濟に強權的壓力を加へこれを戰時態勢へ轉換せしめる統制一點張りの法律であるが最近[illegible]建設的施策を[illegible]必要とする場合があり斯る場合現在の國家總動員法は同時の基本法とはなり得ないので

一、統制の要ばかりでなく必要に應じ積極建設的施設をも行ひ得るやうな基本法たらしめる
一、同時に右に關する經費支出も[illegible]になし得るやう法的根據を附加する(この場合[illegible]も必要となる)

ことを眼目として改正せんとするものである、最近[illegible]的に實施しつつある中小商工業者[illegible]も[illegible]法のかかる改正に依つて法的根據を與へられ[illegible]支出も同法に依り得る譯である
[illegible]國家總動員法の飛躍的[illegible]として頗る注目される

經濟新體制要綱案

廿六日 翼賛會廻付の豫定

【東京二十六日發同盟】國家經濟[illegible]確立の成否を決すべき經濟新體制要綱案(企畫院案)は目下[illegible]經濟閣僚懇談會で審議中であつたが[illegible]大半を[illegible]られ二十六日の同懇談會で大體[illegible]ることとなつたが近衛首相としては經濟新體制の問題が財界經濟界その他各方面に及ぼす影響の重大なるに鑑み[illegible]

經濟調查委員會

翼賛會に創設に決定

【東京二十五日發同盟】近衛首相[illegible]

國葬費支出決定

【東京二十六日發同盟】政府は二十六日の定例閣議で西園寺公國葬費八萬五千圓を第二豫備金より支出する件を決定した

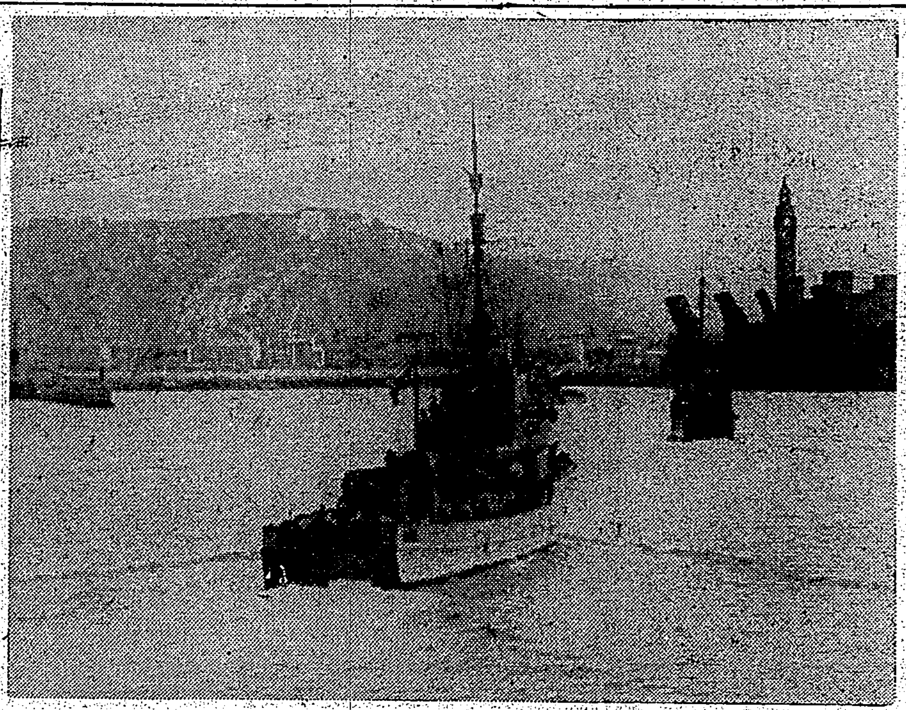

英佛海峽で活動中の獨掃海艇

反日スパイUP記者

佛印から斷乎追放

【ハノイ二十五日發同盟】仄聞するに佛印當局では米人記者のハイフォン[illegible]ハノイ・リード米[illegible]UP[illegible]スパイ事件に[illegible]

米國側の援蔣策動

我が方嚴重に監視

【ハノイ二十六日發同盟】皇軍進駐以來第三國の援蔣行爲は全く[illegible]

東亞經濟懇談會

第二日交通部會開く

【東京二十六日發同盟】東亞經濟懇談會第二日の交通部會は二十六日午前十時[illegible]帝國ホテルにおいて[illegible]

米國の對英援助

金融障碍除去か 大統領、國務長官要談

【ワシントン二十五日發同盟】[illegible]

ル米大統領と英大使會見

【ワシントン二十五日發同盟】[illegible]

米勞働長官辭任

【ニューヨーク二十五日發同盟】[illegible]パーキンス勞働長官[illegible]

東京府の轉業基本對策協議會

【東京二十六日發同盟】[illegible]

專任亞洲司長決定

【南京二十六日發同盟】[illegible]

人事

[illegible]

無絃琴

[illegible]

三國志 (357)

出廬の卷 吉川英治作 矢野橋村畫

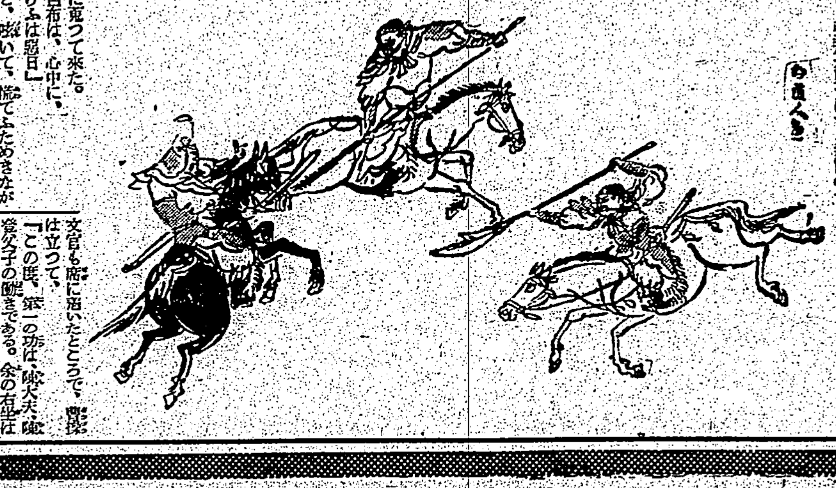

奇計(四)

[illegible]

急性慢性淋疾
中耳炎・面皰に
四十一年來ドミアンオフルズ劑
アスタフィール
內地定價
東京銀座 資生堂

最も進歩せる綜合榮養劑!
消化・整腸・補血の萬全を期す

強壯 オーゲン
專賣特許
力强
胃腸好轉 體力
一粒毎に此の要素!
【十數種の消化酵素を配合】
【強力乳酸菌の高度包含】
【貴重榮養分を濃縮保有】
理想價格
適應症
發賣元 オーゲン本舗
總代理店 株式會社 高橋盛大堂

日本に絶大の關心 裏面は提携を希望
淺井教授の比島視察談

"仲々の大任だよ"
語る野村駐米新大使

三顧の禮に起つ

感激の奉祝式典 過分の光榮
茶商公會長陳清波氏談

遺骸移送の準備
服喪第三日目の興津

滿國皇帝陛下 御親電
西園寺公薨去に御哀悼

新竹州市から弔電

正倉院御物
四十餘萬人の拜觀者

國葬物語
西園寺公は十一人目

伊藤公の場合

一大轉換機に

銃後 一億一心 交通報國 交通安全日
注意に先立つ事故は無し
臺北南警察署

街頭に騎馬隊行進
けふから"交通安全日"

"左は極樂・右は地獄"
全市に多彩な宣傳隊

二十七日は交通講話の日

宣傳樂隊行進　基隆の交通訓練

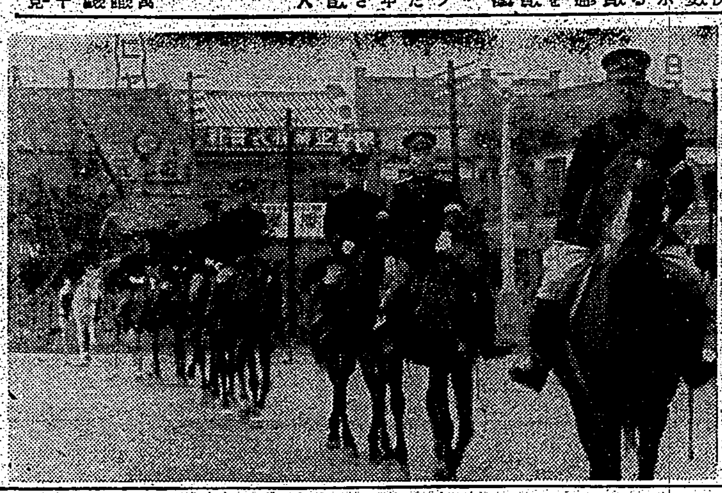

木炭増産に大馬力
新竹蕃地で講習會開く

ボストン造船所に時計仕掛の爆彈？

伏見丸紐育入港

竹東郡の埤圳築造
來年度豫算に要求提出

臺灣に非常な憧れ
潮陽縣から視察團來臺

勇士と遺家族招き 慰安演藝大會
國婦臺北支部の贈り物

野村提督と歡談
南京へ歸任の阿部大使

本島人の改姓名 第八回審査を終る
合計七百六十三名許可

英の財政難迫る
一年に八百億圓の戰費

海上警報

報恩講

木谷、安永兩棋士歸京

本社工場參觀

定期航空

入船出船

山西丸

あすの天氣

どの受信機にも マツダ眞空管

急告（第三回） 日本で唯一人 豫言四十二年 高島天象翁

メダル 優勝旗 臺北市新起町 弘金商會

臺日案内
醫院 性病科 永吉醫院
寫眞 印畫紙
眞珠
日光ヘロタイプ器入荷
内地土産 ジャボンと白柚 矢野商店
時計眼鏡 和田はメガネ專門 メガネ 日光堂
ラヂオ器械
洋服 婦人服地
國民服 背廣 オーバ
洋裁附屬品
藥種商 婦人服地
肺炎
梅肉X
榮養に血肉エキス
オニゾール
ドラミン
レコード蓄音器 タイヘイレコード
雜件 新古日本刀賣買 改姓名 ラワンベニヤ板 工、鑛業用金網 フスマ張替

府後會事務所 十一月廿七日より十二月六日まで

貧血に ハリブマルト HALIBUMALT 效果本位

毛髪の榮養素 日本香油 大阪石津號

婦人科の新發明 美神丸 新製

惱み解消!! やはぎ眼の藥 メキメキ良くなる 全道藥店に有り 本舖東京牛込藥王寺町 矢作鶴尾藥房

曠原に咲く花 祖國へ一路 田端義夫 國境千里 上原敏 ポリドール

カペエ 協會レコード 第二回豫約募集 紋樂四重奏曲 コロムビアはレコード

會葬御禮 呂生財 親族一同

ぜんそくはスパイに御用心 ひさかたで

新体制 しぶ タクビ 角心のくし 非常時乘切り朗かな國民小唄 徳山璉

全獨逸婦人の司令 女總統クリンク夫人（下）

ナチ婦人團、既ち「フラウエンシャフト」は五萬の會員から組織され、その下に婦人勞働、即ち「フラウエンフロント」が統轄されてゐる。そしてそれらは全獨逸に亘る出版物を統轄するもの、アパートその他生活に關係するもの家庭生活に關する出版物を統轄するもの等各部に分れ、クリンク夫人は團體の役目等がそれぞれの受持ちの方面に向つて活動を統べつつあるのだ。

殊に婦人團體は、ドイツ婦人として最も大切な使命を子供を產むことにあるとし、若い婦人達の健康に注意しつつ、あらゆる努力を盡してゐるのである。

今次大戰が勃發されると共にクリンク夫人の仕事は多忙を加へ、その命令の實行は極めて迅速に行はれた。彼女はドイツの戰時組織における責任を負ふ立場について、その他の方面の事務を勇敢に處理しつつある。

彼女は役目から、ドイツ婦人として子供を生むことが國家に貢獻する所以であることを說き、不斷の努力をなしてゐる場合は、婦人隊を派遣する等のラヂオや、講演や、新聞雜誌でその方面の宣傳に努める事は勿論である。

×

ドイツ婦人の將來の繁榮のために自分自身を犠牲にして、最も必要な國民の健康の增進と共に、子供をすら犠牲にする覺悟が必要なる所以を說いて廻るのである。

クリンク夫人の事務所へ行くと世界地圖の上へ、各所に刺してある赤いピンは何を物語るか、シカゴ、ロサンゼルス、バルチモア、フイラデルフイア、ニューヨーク等々、それらは恐らく海外の各都市に結成されるナチ婦人の團體を指すものに外ならない。獨軍がデンマークやノルウエーに侵入するや二十四時間後に占領地の婦人團體に對して組織活動の指令が下された。オランダ、ベルギー及びフランスの場合も同樣である。要するにクリンク夫人は今やドイツ婦人に關する限り、女王の如く輝いてゐる。彼女のスタイルは一見ドイツの片田舍から出て來たお內儀さんである。それがため、かつて彼女が英國駐在の外國女アナキスト婦人に會見した時、この女性夫人に對してあまり香しからぬ印象を與へた話もある。しかしドイツにあつては、それと同様に何時も代へ難き彼女の一般指揮である「女總統」クリンク夫人の活動は今後期待さるべきものが多いであらう。

ガスも經濟的に

前川富子

それから總體として一年を通じてもガスが生れないと、早速役員の訪問を受けねばならない、そして

1 ガスコンロの取扱び コンロはいつもきれいにして煮こぼしなどで孔の塞がつてゐることのないやうにします、それはガス口からガスが充分出なくなるので火がつかず洩れるために非常に不經濟です、瓦斯コンロは掃除後油でふいておきます

2 點火法と消し方 最初點火するにはまづ元栓をひねり、マッチをつけ、次にコンロの栓をあけるやうにしますと、ガスの無駄がありません。また消す時は逆に始めコンロの栓をしめ、次に元栓をしめますと空氣の逆流することがないから次の點火の際にゴーゴー音をたてるやうなことはありません

3 空氣孔の調節 コンロの空氣孔は閉めきりにしますと空氣が不十分のためにガスが完全燃燒しないため赤い焰の火力の弱いものになりますから、空氣孔は三分の一乃至半分位開き青色の焰に燃えるやうにします、またゴーゴー音のするのは空氣孔の開け過ぎのためです

×

煮物の仕方 ガスの煮物は木炭などの場合と異り、點火、消火が至つて簡單でありますから手まめにこれを利用します、例へば馬鈴薯とか栗などを煮る時など一度沸騰したら火を消してそのまま蒸らして置きまた冷めたら火を點けるといふやうにします、このやうに消火後蒸らしをきかすことが肝腎であります

英本土を封鎖する獨潛水艦

この爲艦は北海やイギリス海峽で英國海岸を逆封鎖してゐるドイツの潛水艦です

これは小型で二百五十トンのものですが、大型のは七百四十トンもあり、遠く大西洋まで進出し、基地をはなれて、數週間も活動を續ける能力を持つてゐます。第一次ヨーロッパ大戰のときもエムデン號はじめドイツ潛水艦がイギリス商船を惱ましたことは周知のところです。潛水艦は四十八時間は水の中にゐることが出來ます。速力はおそく水面でも時速十五自至十六ノットで、水中になると十三自至十四ノットですから、商船や軍艦を襲ふ時は待ち伏せて側面から魚雷を放つ

しかしモダンな裝備のある驅逐艦などに追跡されると、精巧な聽音裝置によつて動靜もさきから在所を探知されると云ふ危險があります。

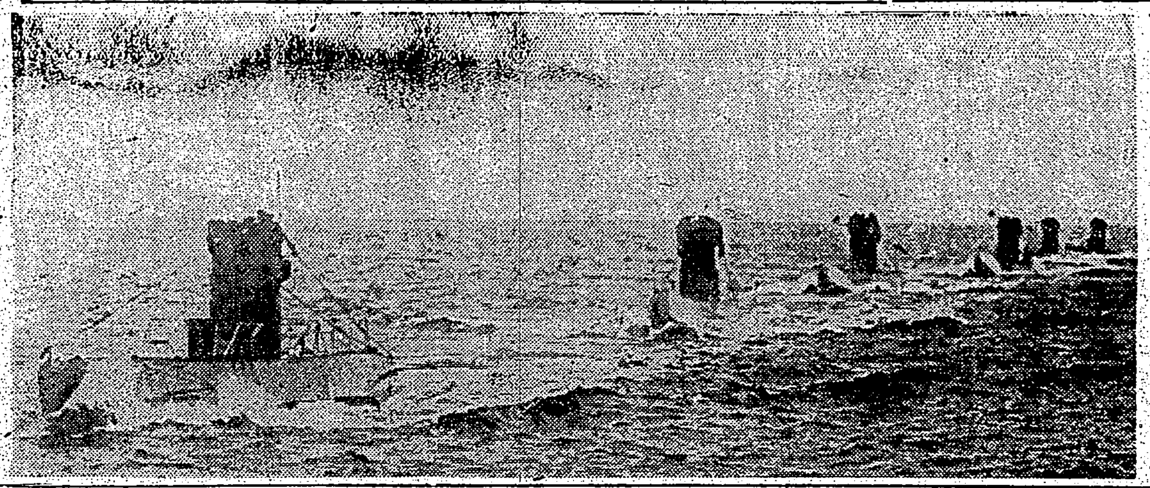

レンサイマンガ ポンチヤン お山の巻 85 小川武

乾燥野菜の作り方

水にもどせばもと通り

人參、馬鈴薯、大根と云つた野菜はお野菜の豐富に惠まれてゐるこの頃、深山手に入るからと云つて無茶苦茶に使つてしまはないで手際よく貯藏しておき、お野菜の不足してゐる頃、或ひは不意の來客の場合など慌てて買出しに行かなくてもよいやう、平素から心掛けて戴き度いと思ひます「だつて野菜はすぐ腐るからとつておけない」とおつしやるかも知れませんが、それだつたら御心配は要りません、何故なら一寸簡單な化學的に乾かせてそれらのお野菜を乾燥して貯藏致します

以下乾燥野菜の製法とそれの調理法を御紹介申上げませう

△人參 1、切方…斜切又は短冊（小口切は乾燥後砕け易いから）

2、茹でる…熱湯に人參一貫目につき鹽を一つかみ位入れたものを沸して、一度煮返つたら直ちに引き揚げて湯氣が立たなくなるまで冷して乾燥器に入れて乾燥する

△馬鈴薯 1、切方…皮をむき十八粍內外の輪切、これはなるべく鋭利な庖刀で切つて切口にヒビが入らぬやう注意する

2、水につける…水に鹽酸少量を入れた中に投じて灰汁ぬきを行ふ、そして三十分間程かきまぜる

3、茹でる…熱湯に鹽を馬鈴薯一貫目につき半つかみ程入れた中に投じて簡甲色になつたら引き揚げて直ちに水をかけて冷し乾燥器に入れる、この際水をかけないと色が黑く出來る

△蓮 1、皮をむき小口から斜切とする鋭利な薄刃を使用してヒビが出來ない樣に注意が必要

2、水につけて、灰汁拔きを行ふ水には少量の鹽酸を入れること（馬鈴薯と同樣）

3、熱湯に鹽を入れた中に（鹽の分量は材料一貫目に對して一つかみ位）投じて一度煮返つたら直ちに引き揚げて水晒しを行ふ

4、乾燥

△牛蒡 1、切方小口から斜切がよい

2、水に晒す一晩位晒すと出來上りが綺麗であるが、香りを殘したい時には二、三時間晒してもよい、少量の鹽酸を入れることは蓮と同樣

3、茹でる…人參と同樣

4、冷水に晒す乾燥溫度を高くして短時間で乾燥させると香りが高い

△葱、菠薐草、大根葉 1、湯に通す…熱湯中を素通りの程度でよい、

2、水に取つて直ちに冷ます

3、乾燥

△山葵 馬鈴薯と同樣、湯煮の時鹽を多く入れる

△南瓜、茄子 之等は茹でないで適當に切り、天日に干すのが普通であるが、還元の時にのび方が少ない

△ぜんまい 茹でて乾燥す

還元法

1、水に浸けて還元したのち、普通の調理を行ふ、人參、蓮、馬鈴薯、牛蒡、蕨等は皆これでよいが、ぜんまいは水につけて相當軟かになつたとき良く揉んで、手で揉むと組織の中に水分がよく浸み込んで形が大きく還元する

2、水浸けを行はないで直ちに調理することも出來る

人參、馬鈴薯、蓮、牛蒡、蕨、菠薐草等は乾燥物を手早く洗つて熱湯に入れて煮込んで差支へない、但しこの方法は水浸け還元の時の様に大きくのびない缺點がある

あはれ非運の上杉謙信

信長との決戰を前に
無念や腦溢血で斃れ
天下統一の大業も今は夢

イザこれからと云ふときに、突然腦溢血で斃れ、折角の企ても大きな望みも水の泡となつた話は、野うした實例の多いことは今も昔も變りがありません。戰國時代の名將上杉謙信公も腦溢血で斃れるものが澤山ありますが、その多くは一寸した不注意、つまり油斷が大敵となつて現はれたものでありますから、彼れにとつて實に惜まれるのであります。謙信公は天正六年三月、四十九歲、イザこれからと云ふ矢先でしたが、……

手足が痺れ冷え痛み
頭は重く夜分安眠出來ず
耳鳴りや肩凝りする人で
血壓高ければ腦溢血の一歩まへ

腦溢血の前驅症である高血壓の主なる原因は病毒、酒毒、煙草毒、其の他多年の間に溜り溜つた體內毒、つまり古方醫學の所謂ふる血であります。ふる血があると血管が硬ばつて彈力性を失ひ血液の通路を狹くしますから自然と血壓が高くなるのです。そして其の症狀として頭痛、眩暈、耳鳴り、肩凝り、動悸、息切れなどが度々現はれ、次いで手足が痺れて茶碗を落したり、物につまづいたり、舌がもつれて言葉が滿足に出なかつたりします。……

ではどうしたら血壓が下り丈夫になるか

頭重や耳鳴りが薄らぎ 手足の痺れ冷え痛みも快方へ

福島市助七本町　小林きく子

排毒と順血に　フルチン錠

主効：血壓亢進症、動脈硬化症、腦溢血豫防、中風、半身不隨、心臟病、肝臟病、腎臟病、胃腸病、神經痛、リウマチス、婦人病、ヒステリー、頭痛、肩凝、便祕

價　十五日分 一圓……

無代進呈　古醫學から再檢討　病毒排除　血液循環とふる血療法（四六判…）

◆こんな症狀の方は是非一讀あれ

申込所　東京市京橋區京橋一ノ四　古醫學研究所

15—11—A2

体力の強化に

體力さへ旺盛であつたら、疲勞も知らず、元氣一杯、逞しい健康を誇れます。まづ體力！體力の强化こそ一刻もゆるかせに出來ない保健の要諦です。それには、蜂ブドー酒をお飲み下さい。これには、榮養（葡萄糖果糖鐵分）が豐富にあり、體力を强めるには最適です。その上、安眠をうながし食慾を進めるなど健康の爲にはなくてならぬ一杯です。

蜂ブドー酒

東京・近藤商事株式會社・大阪

15—45

オリヂナルクリーム

本品御愛用の皆樣へ　外函廢止に付お知らせ！

弊舖は物資節約の國策に即應し外函を廢止しむだの排除と品質の優良に全能力を傾注し、良品報國に邁進致します　何卒事情御察し下され　切に御愛用をお願ひ申上げます

本品の特徴は　醫學、藥學、化學、の粹を集めて皮膚に榮養を與へ、お肌の自然美、健康美を發揮する點にあります

オリヂナル香水本舖　東京市日本橋區水天宮前　株式會社安藤井筒堂

冬を丈夫に越せるやう　毎日二球

▼いよいよ冬が來ました　寒さが加はるにつれて、脅威の風邪が流行して來ます、風邪そのものは兎に角、秘んでゐた病氣が再發したり、肺炎など重症へ進行したりします、それが怖いのです

▼どうしたら風邪を防げるでせう　厚着をしたり、マスクをかけた丈では防げるものではありません、それより感冒菌が感染し難い強い抵抗力を養ふ方が肝腎です

▼それにはビタミンA・Dを補給せねばなりません、本劑の毎日二球は正確で簡易なその補給法としてお子さんを初め、家庭の皆樣にお奬め致します

▼本劑を連用すると、抵抗力を著しく強化しますから病氣をせぬ丈夫な體質になりますが、特に呼吸器を強くし、風邪にかかる回數を減じ、その治癒を早め、また肺炎への進行を防ぎます、お子さんには手離せぬ冬の榮養劑です

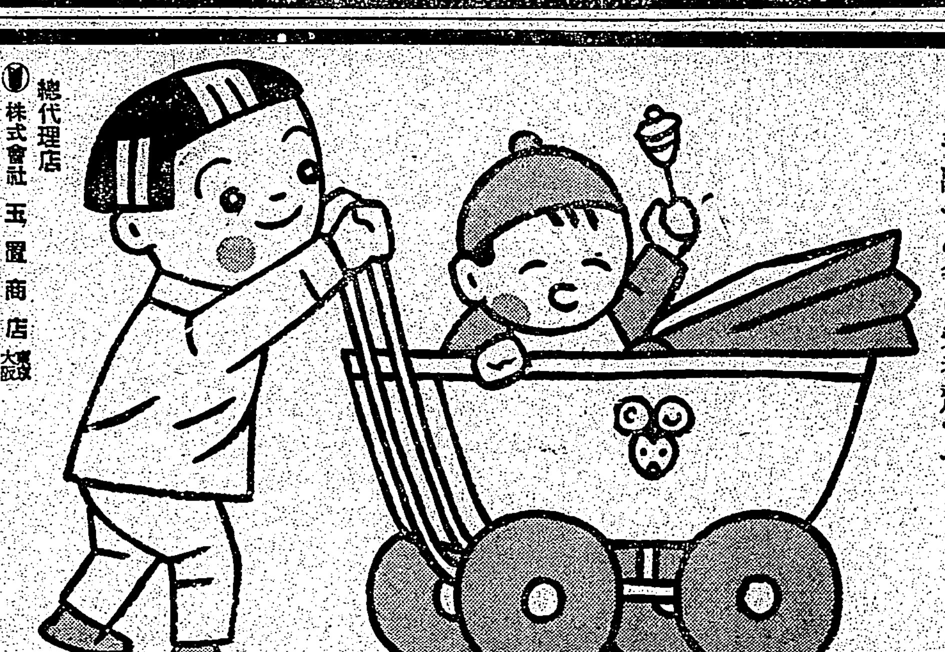

發育不完全の乳幼兒に
疲れ易い人に
風邪ひき易い人に
夜盲と弱視に
虛弱體質の改造に
姙產婦に

一月分（六〇球）二圓　三月分（一八〇球）五圓半　六月分（三六〇球）十圓

世界十一ケ國・製法特許

理研ビタミン球

總代理店　株式會社玉置商店　東京・大阪

暁の町 34

武田麟太郎作　林唯一畫

天野源治(八)

西川の呼びとめる聲がして、それかられいの女中が廊下を追ひかけて來た。

「—何か、もう少しお話がありさうですが……」

扉に手をかけて、引き戻すやうにするのを、源治は

「いや、僕はちよつと用事があるから失禮する。……よろしく云つてくれ」

かうして飛び出して來たのが、子供つぽく滑稽な行動であつたと、些か後悔めいて、反省されたが、もう戻つて、惡劣な話の對手をする氣持にはなれなかつた。

「—お歸りしますから……」さう云つて頼む女中が可哀さうであつた。

「—いや、君には惡いが、……まア、代りにあやまつといてくれないか」

自分で履物棚から靴を取り出した。雨でしめつてゐたのが、ちいんと足先きに冷い。

外も、一雨降つたせゐか、一層に寒くなつた感じである。熱して

ある頰には快よい風が吹いた。

—よほど御執心らしいが、大将の好きになつた女と云ふのは、どんな女なんだらう。

電車通りの方へ出ようとして、暗い町すぢを歩きながら、ふとそんなことを考へた。

すぐに、

—どんな女だつていいぢやないか、……

苦笑して打ち消したが、こんどは何の聯絡もなく、南千住の終點で顔を合せるれいの女が眼の前に浮び上つて來た。

—いやな女だ。ほんとに……

わざと眉をしかめたりしたものの、その實はひどく彼女に關心を持つてゐるからではないかと、はじめて氣がついたやうに、源治はあたりを見廻すのであつた。

「—そんな、莫迦な……」

思はず、彼は口に出して云つた。

「—をかしな事があるものか」

しつこくこだはるのが、よほどをかしいのには、彼は眼をつぶつてゐた。

家へ戻ると、母親のおいねは、まだ起きてゐた。彼女は少し前から、輕微の中風の氣味でぶらぶらしてゐるが、日常の家事に差支へるほどのことはなかつた。

「—御飯の用意ができてゐるよ」と、云ふ。

彼は夜業をすましてから、おそい夜食をもう一度取る習慣であつた。大食ひだけが家で他に能がない男とは彼のことだらうと、彼はいつも口癖にしてゐる。

「—ええ、いただきますよ」

今夜などの寒さは母親の身體にいけないだらうから、暖かくして早くお寝みなさいよと、彼は自分獨りで膳に向つた。

「—さうさ、岡野のおきんさんが來て、十五日の命日には來て頂けるでせうかと云つてたよ」

母親が手をかけるのに、飯を盛りながらうなづいてみせた。

「—ええ」

「—おきんさんも、何だか家の方も段々今まで通りではいけなくなつて、自分たちみたいな昔ものの頭ぢやどうにもむづかしくつてと云つてたよ」

「—さうだらうな」

「—と云つて、今更、他の商賣に移ることも出來ないし、……一度お前なんかとも相談したいと云つてたよ」

番茶をかけて、最後の飯を掻き込んだ。

どこかの柱時計が鳴つてゐる。

床の中へ入つて、源治は近代科學戰を讀み耽つてゐたが、いつしか健康な寝息を立てはじめた。

盟邦ハンガリー

血に繋がるアジア民族

今回三國同盟に新に加入、日獨伊三國の盟邦として世界新秩序の建設のため雄々しく起ち上つたハンガリーはマジャル民族の國であり、國際河川、ドナウ河の流れが洋々として首都ブダペストを貫く美しい

詩の國 である。マヂャル民族は東洋民族であつて、一千餘年前東方から來てハンガリー國を建てたが、周圍のヨーロッパ諸民族から種々の形に於て絶えず壓迫を受け、虐げられ乍ら、よく之に抗敵し、強い民族精神を以て團結を保ち今日に至つた、前歐洲大戰には同盟國側として參戰した結果、國土は四分五裂し、トリアノン條約によつて、沃土、資源地帯は悉く奪はれ、戰前の如き戰前の三分の一に削減されてしまつた。然し如何に虐げられ、壓迫を受けても溌剌な民族精神は寸毫も屈する事なく

敢然と して中歐にその存在を明瞭ならしめてゐる。マヂャル民族は歴史は異るが民族感情の點に於ては我が大和民族に彷彿たるものがある。愛國精神の昂揚に於ては特に我が國に似てゐる、ハンガリー國民が我が大和民族に深い親しみと敬意を寄せてゐるのは、蓋し當然と云ふべきである。ハンガリー國民の日本に對する信頼と憧憬と敬愛の程度は實に深いもので、單なる利害や打算を超越した心からなる親しみである。それは生れ乍らの本能とも見るべく又血の親しみだとも云ひ得よう。曾て日露戰爭の際、歐米の諸國は東洋の一島國日本が當時世界最強の

陸軍を 有するロシヤと戰ふといふので、その無謀を嗤り勝敗の如きは問題にしなかつたのであるが、その中にあつて、ハンガリーのみは敢然として日本に味方し日本に同情し日本の勝利を祈念したといふことである。それであるからハンガリー人は日本人を兄弟と呼び、心からなる本能的の親しみをもつてゐる。大戰前のハンガリーは三二五、四一一平方粁の面積と二〇、八八六、四八七人の人口を有してゐたのであるが、一九二〇年六月四日のトリアノン條約によつて、約七一・一パーセントの

領土と 約六三・八パーセントの人口を隣接の諸國に分割されてしまつた。現在では面積九二、六六六平方粁、人口僅に九百萬に過ぎない小國である。しかしハンガリー人の愛國心は非常なもので、かつて、オーストリーからの獨立戰爭の際、ハンガリーの愛國詩人、ペトフイは

「起てよマジャル人、祖國の爲に起てよ、奴隷か？自主か？今決せよ」

と呼んで遂に筆を抛ち、劍を執り勇敢に戰つた後戰場の露と散つた。彼ペトフイの詩はマジャル民族の特質をそのまゝに叫び出したもので、その詩を貫く

精神こそ 實に民族觀念の高揚であり、民族感情の琴線に外ならぬ。この詩が、日本にも早く譯され一部の人に愛誦されてゐることは大和、マジャル兩民族の共通性を語る證左ともなろう。次にハンガリーの歴史を見ることが最も良くハンガリーの國民を知ることにならうからここに少しく述べて見よう。西暦八九五年マジャル民族がカルパト山脈を越えてドナウ河流域の平原を占領して以來一度はトルコに征服されたが、十八世紀初め頃にオーストリーの後援を得て覇權を奪回しオーストリーと共にハプスブルグ家の世襲的

王統の 下に立つた、その後一八六七年普墺戰爭の結果オーストリーと共通の國王を戴いて來たが前歐洲大戰の際これに參加して利なく、一九一八年一月カトル帝は退位しハンガリーは共和國となりミクロシュ・カーロイが大統領に選ばれたが國民の反感を買ひ一九一九年三月カーロイ政府は倒れてソ聯の指導下にあつたベラ・クンの率ゐる過激派が政權を掌握して社會主義國家になつたのであるが、元來スラブ民族と常に爭つてゐたハンガリー國民はこれを

好まず アラット及セゲットに反革命政府が組織せられセゲットの政府はホルテイ提督を國民軍總司令官に任命した、かくてホルテイ總司令官は各所に赤色過激派を一掃、一九一九年十一月ブダペストに入り、翌年國民議會を復活し三月國民議會は滿場一致してホルテイ提督を攝政に推戴し一九二〇年ハンガリーを王國と宣言したが王位は未だ空位のまゝである。そこでハンガリー人の間には根強い失地回復運動が勃發し、全國民は擧げて失地回復との目的達成せずば止まざるの

氣魄に 燃えてゐるのである、それであるからハンガリーでは人の集まる劇場や停車場や公園によくネム・ネム・ショハと書いてあるのを發見する、これは「否、否決して」と云ふ意味であつてハンガリー人は決して現狀に滿足せるものではない「何時かは見よ」との氣概を示してゐるのである、この點ベルサイユ體制に反對するドイツと志を一致するもので、先きに防共協定にも參加、今又三國同盟に加入し世界新秩序の建設のため立ち上つたのである、現在の攝政ホルテイ閣下は既に老齢七十五歳であるが未だに元氣旺盛で

かつて オトランドの海戰には名提督として勇名を馳せた人であり、武士氣質然も非常に上品であり政治的手腕もあり全國民の敬慕の的となつてゐる、殿下はかつて一八九二年軍艦で日本にも來られた事があり、非常な親日家で記念に日本人の男女の姿を兩腕に文身しておられる程で、今でも親しい日本人が行き話がはずむとこの文身を得意になつて見せられるさうである、產業は主として農牧であるが、特に名馬の產地で日本の皇室の御料馬中にもハンガリーの馬が數頭あるとのことである、農產は主として麥、ブドー酒

果實等 だが穀物は非常に豊富で、隣國に輸出してゐるのである、もう一つハンガリーで忘れられぬのはブダペストの美しさである、山あり、川あり、天然の美に惠まれ、それは歐洲第一と云はれる、ブダペストに行つて先づ聞かれることは「ブダペストはどうですか」と云ふことでありそれに答しては「とても美しい」と云ふ讃辭をブダペストの人々は必ず期待してゐるのである、又女の美しいこともブダペストの美しさと共にハンガリー人の誇りである

時局經濟 相談欄

マッチ空箱の強制賣附け

問 マッチ配給の代行機關が空箱を小賣人に强制的に買つけ若しこれに應じなかつた場合にはマッチの配給を止めると脅かしますが代行機關の行爲はこれで差支へないことでせうか

答 代行機關はマッチの空箱は無償入手して居るものであるがそれを販賣することは自由であるが、然し小賣人がその空箱を買受けないことを理由にマッチの配給を止めることは出來ないのです、左樣な事實があれば州警察に申告して下さい(國民相談所扱)

燒南京豆の販賣價格

問 燒南京豆を販賣したいのですが價格を如何に定めればよいでせうか

答 生落花生の公定價格は出て居ますが燒落花生は九・一八價格によつて販賣すべきです(國民相談所扱)

本社主催　將棋高段者對抗戰

大和久氏三勝四勝同目

▲六段　加藤慶次(先)　▲五段　大和久彪(後)

(第卅一回の第十一局)(▲は六五香以下の局面)

勝利の榮冠は遂に　東軍加藤五段に輝く

觀戰記　八段　金易二郎

熱戰十一日、消費時間十三時間と言ふ記録を殘しつつ遂に死闘は終幕を閉づるに至つた榮えある五人拔を目差して進む大和久五段の行手に立つた、同門の加藤五段との一戰必ずや熱戰が展開される[illegible]

角以下、過失なく五五歩、或に七三金の好手を繰出し、五六歩と突くに及んで遂に大勢定まれりの觀てゐる。多少消極的な色彩はあつても勝機を逸せぬ點は技術の卓越を物語つてゐる

▲五八玉(一)　△六四金(二三)　▲六六馬(一九)　△五五香(二三)　▲五三歩成(二)　△五七銀(九)　▲四九玉(一〇)　△二八飛(一)

まで百六十二手　持時間各九時間　消費　加藤　十三時間　大和久　十五時間四十五分

木村名人講評

[illegible]

京の會

廿七日から大世界

京阪神に於て好評を博してゐる京の會一行二十餘名の演藝隊が二十七日から四日間臺北市大世界で開演、以後島内主なる都市を巡業することとなつた、一行は邦樂界の腕達者揃ひで音曲、新舞踊、スケッチ舞踊、奇術、一輪車曲乘り等大衆向き諸藝の完璧した一座である、尚同期間中は諸藝一本立で映畫は映寫せぬ由

松竹少女歌劇 近く解散か

新體制に即應して松竹少女歌劇は水の江瀧子の歸朝で一應出演のため主好評を得てゐるが今後の經營については松竹側でも現狀のまゝ運營出來難いので種々改組について腐心してゐるが淸生理事はこの程東京に寺澤主事を訪問、解散後の措置につき種々懇談してゐるから松竹少女歌劇も解散か若くはショオ劇團程度に分解されるかの運命にある

今夜の放送

▲六・〇〇子供の時間　漫談「原信」三津田健他▲六・二五[illegible]「ハンガリーを中心として」井上[illegible]▲六・四五夕方の音樂▲七・〇〇[illegible]時間子供園[illegible]ニュース　浪曲「浪浪記」稲葉久寳▲七・三〇國民歌謡「出世一億の底力」[illegible]馬樂▲八・〇〇獨唱合唱と管絃樂　日比谷公會堂より中繼▲九・〇〇講演「世直し御五郎」神田ろ山▲九・三〇朗讀「S少佐のこと」飯田アナウンサー▲九・四〇時報▲九・四二歌謡曲「紅い睡蓮」他

商況(廿六日)

東京銀行實株

日銀	五一九、五	同新	三六二、五
正金	一七四、二	臺銀	一〇四、三
鮮銀	一〇二、五	同新	七六、五
勸銀	八八、二	同新	二七、一

東京國債前場

甲、五	一〇四、〇〇
一、四	一〇二、三〇
特、四	一〇二、一〇
二十三年	九八、七〇

東京短期前場

銘柄	寄	引	高	安
東新	一九一	一七九	一九五	一七九
大新	六二五	一四	二五	一四
短新	[illegible]	[illegible]	[illegible]	[illegible]
鐘新	八六五	[illegible]	[illegible]	[illegible]
帝人新	八六六	[illegible]	[illegible]	[illegible]
日曹	[illegible]	[illegible]	[illegible]	[illegible]
日窒	[illegible]	[illegible]	[illegible]	[illegible]
滿業	[illegible]	[illegible]	[illegible]	[illegible]
郵船	[illegible]	[illegible]	[illegible]	[illegible]
同新	[illegible]	[illegible]	[illegible]	[illegible]
ラサ	[illegible]	[illegible]	[illegible]	[illegible]
日石	[illegible]	[illegible]	[illegible]	[illegible]
水産新	[illegible]	[illegible]	[illegible]	[illegible]
日立	[illegible]	[illegible]	[illegible]	[illegible]
鋼管	[illegible]	[illegible]	[illegible]	[illegible]

東京短期日歩

九錢　大株新　九錢　滿業　一錢

東京長期前場

[illegible]

大阪短期前場

[illegible]

大阪短期日步

[illegible]

大阪棉花前場

[illegible]

橫濱生絲前場

[illegible]

株式社債

[illegible]

島内現株相場

[illegible]

銀塊・棉花・生絲・砂糖・小麥・上海爲替・同軍票・爲替

[illegible]

今晩の映畫

■新世界館　正午上映　1パテーニュース短篇　2今日の船出　3殿樣[illegible]　4橫濱出世娘

■第二世界館　正午上映　1可愛いオデイ　2テムプルちやんの冒險

■大世界館　正午上映　1日本ニュース　2パテーニュース　3[illegible]　4カプリチオ

■國際館　正午上映　1日本ニュース　2海外ニュース　3戀を覗く　4[illegible]大將

■台北劇場　正午上映　1日本ニュース　2木石　3[illegible]夫人

■芳乃館　1文化映畫　2日本ニュース　3[illegible]　4通り[illegible]

特別廣告

松竹大船特作　二十七日より四日間　をんなの暦　[illegible]主演

松竹京都特作　破魔弓傳奇　前後篇大會　坂東好太郎・北見禮子主演　料金三十五せん　別席五〇せん　第二世界館

實演全通し興行

京の會一行

二十餘名豪華出演

漫才　京の幸福・中呂
新舞踊　女蓮
ハーモニカ　佐藤シゲル
奇術種明し　竹山花充
漫才　河内家要・荒川宗丸・花子
同　京のケイ助
物マネ口笛　小管利夫
新舞踊　溝上靜子
漫才　井上津奈枝
サイクル一輪車　富士廼家ヤンチヤ・山崎のぼる・田中ピストン
漫才　河内家静・徳春
スケツチ　時雨の旅・おしどり道中　等　溝井上　静子

全館八〇錢均一(稅共)
ヒル一時　ヨル七時開演　毎日二回興行
廿七日ヨリ四日間
大世界

正しき月經促進新藥　エムサン
月經不順　月經異常　月經過少　無月經
代理店　臺北市　廣生堂

毛織物オーバー　[illegible]
防寒毛編ダルマチヨツキ　[illegible]
實用ジヤンパー　(A號)ウス茶柄(毛糸肥股ゴム付)　四円五十錢
(B號)濃防寒毛ラシヤ(毛糸縮腰ゴム付)　一枚　五円三十錢
新品青訓用　[illegible]
前金御注文　定價に送料加へ送金下さい
名古屋市千種驛前　大脇總本店

3倍強い
丹頂
シラブ歯
歯の内側が痛快に磨ける獨特の中高植毛です
三榮商會　東京　大阪

健康な皮膚を創りませう!
レートクレーム

三輪博士創製の　藥用クリーム
レポスキン
けばけばしい化粧の時代は去つて輝く健康美——素顔の美こそ銃後御婦人の身だしなみです
ニキビ　ソバカス
小ジワ　タムシ
水虫　ハタケ　素顔の美……
肌荒れ　御ヒゲソリ
後に御使用下さい
小瓶壹個で百回以上使へますから大瓶御徳用で聖戰下の經濟的にも好適です
大瓶　一圓八十錢
小瓶　九十五錢
各化粧品店　藥店ニアリ
レポ植物ポマード　キンシオリブクリーム　レポヘヤートニツク

潜伏結核に
強力ビタミンB劑
オリザニン

B1結晶
オリザニン注射液　普通品　10倍強力品　20倍強力品　40倍強力品
B複合體(B1+B2+B6+etc)
オリザニン末　オリザニン錠　オリザニン液　オリザニン・エキス
オリザニン結晶は國際標準結晶品に比し五〇〇〇倍強の效力
病氣の治療と豫防　疲勞の恢復と防止　肺結核　腸炎　妊婦　産婦　授乳婦　食慾不振　便秘　乳幼兒自家中毒　夜尿治療　脚氣等
三共株式會社　東京市日本橋區室町　臺北出張所　臺北市表町一丁目

ハガキで御申込次第　育兒と參考資料　無代進呈
これから寒さに向ひますと、丈夫そうなお子様でも、風邪を引いたりお腹をこわしたりしがちです。これは身體の芯が弱いからです。「慈童」は專門醫も激賞する治病と榮養と發育の綜合藥理効果をもつた發明藥です。
小兒虚弱榮養劑
ジドウ
慈童

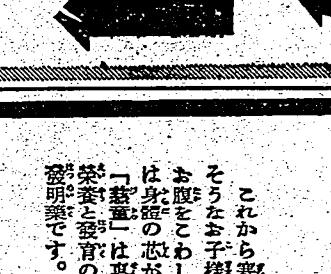

テモテおいしいシロツプのクスリ
リスクの木
大木合名會社　東京・日本橋・[illegible]　(振替東京五四〇〇番)
O—26

臺灣日日新報
本日夕刊共八頁

漢水東西の敵を撃破
重慶の末期的反抗粉碎

【○○二十六日發同盟】中支軍發表（十一月二十六日午前九時）—宜昌作戰において我部隊に打擊を蒙り ……

海鷲荊門を爆撃
陸軍作戰に協力して

【○○基地二十六日發同盟】中支海軍航空部隊發表（二十六日午前九時）—海軍航空部隊は ……

蠢動の敵三十萬
殲滅戰の戰機正に熟す

【漢口○○前線二十六日發同盟特派員】 ……

各所に敵を撃破
包圍陣形を壓縮

【漢口○○前線廿六日發同盟特派員】 ……

敵陣營は大混亂
安陸、隨縣間の敵を猛撃

【漢口○○二十六日發同盟特派員】 ……

小林總督　森岡長官
本島統治の上に巨歩を印して退任
在任滿四年と三ヶ月

在任中

南支に創見に

女房役

前總督と長官
卅日高砂丸で離臺の豫定

遁走の敵を撃滅
海鷲殘敵を反復猛爆

堂々觀音寺に進入

【○○前線二十六日發同盟特派員】 ……

南方鎭臺萬金の重み
長谷川新總督　豐な手腕と人格

阿部大使　南京に安着

【南京二十六日發同盟】 ……

長谷川新總督略歷

【東京二十六日發同盟】 ……

樞府定例本會議
上程案件全部を可決の筈

【東京二十六日發同盟】 ……

中央協力會議の
運營と本質を檢討
第一同常任參與會に於て

【東京二十六日發同盟】 ……

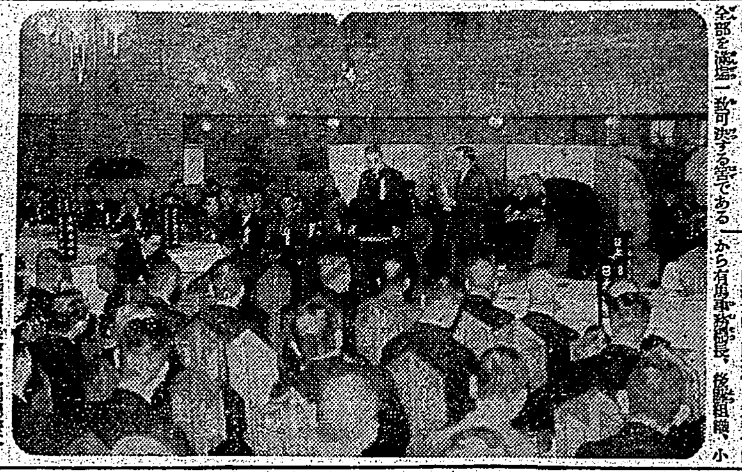

東亞經濟懇談會

各州廳別に打合會
初等教育制度實施の完璧を期し

大口理事長説明
議會局移動調査班打合會で

【東京二十六日發同盟】 ……

小委員會を設置
貴族院部構成を檢討

【東京二十六日發同盟】 ……

大藏省理財局に配當給與課

【東京二十六日發同盟】 ……

國葬委員會

【東京二十六日發同盟】 ……

第二豫備金支出

【東京二十六日發同盟】 ……

東亞經濟懇談會
第二日農業部會の模様

獨土重要會談

【アンカラ二十五日發同盟】 ……

農業經營の合理化を圖る爲
農林計畫委員會を開催

【東京二十六日發同盟】 ……

滿洲國の第二次農產物收穫豫想發表

【新京二十三日發同盟】 ……

松岡殖產局長 廿六日歸府

遞信省官制改正 八遞信局の機構

【東京二十六日發同盟】 ……

人事

高周波電氣炉

東京蒲田
東京高周波電氣炉株式會社

奉祝紀元二千六百年

津久井龍雄著
新體制期の構想
四六判 三四六頁 定價一・八〇 送一二
最新刊
今や世を擧げて新體制期の胎動下にある。それは東亞乃至日本のみに限局されたものではなく實に世界が新しい秩序を求めて動きつゝあるのだ。新なる世紀の動きに對し現代日本の知識層は如何なる認識と反省を持たねばならぬか。著者はこの點に關し、ひとり政治の領域のみならず思想、文化、青年の問題に就ても深奧なる思索と考究を重ね、その得たる所を大膽率直に表明した。片語一句皆祖國の安危に迸り出でたものはない。苟も新體制に關心を寄する士に敢へて一讀を煩はせたい所以である。

清水幾太郎著
組織の條件
（最新刊）
價二・〇〇 送〒・一五
世を擧げて新政治體制への趨勢を示しそれに即應しつゝ社會はめざましき轉換を遂げんとしてゐる。新體制には何よりも先づ新しき組織の條件がなければならぬ。著者は本書に於て餘す所なくこの緊急の時代的課題の究明に努めてゐる。爽秋燈下必讀の書である。
目錄進呈　東京日本橋本石町三ノ二　振替東京六五一八一番　東洋經濟新報社

興亞建設の基礎知識
楢崎觀一著
興亞建設！東亞共榮圈の確立へ邁進する我等は是非こゝに識れ基礎知識を持たねばならぬ。政治經濟文化全般詳說。

支那陶磁の諸考察
上田恭輔著

南支那の產業と經濟
井出季和太著
南支那研究の重要性は一層加重して來た本書は大川周明博士の推奬序文の如く必讀の好著である。餘部僅少至急御註文を

東京市日本橋區呉服橋
大阪屋號書店
振替東京一三七五番

印度・印度支那
久留島秀三郎著
今や急激なる國際狀勢の革新に伴ひ、印度及び印度支那の今日的運命が複雜なる諸關係の下に如何に展開されて行くか、はた又新體制下の我が日本がこれらの諸關係と如何に接觸し、以て新亞細亞建設を基礎づけねばならぬかを思へば、吾人は印度及び印度支那の歸趨に重大なる關心を持たざるを得ない。

琉璃塔
藤島亥治郎著
建築家隨筆論評集第六
さきに『町人談義』を上梓して好評嘖々の著者の第二集にして日本及び大陸を或は又臺灣高砂族の建築を論じて示唆深く又は身邊の徒然なる心境を吐露せる好著

相模書房

社説

臺灣總督、總務長官の更迭

一

二

三

米糖政策修正

互讓併進主義に歸る

大口需要が急増

參與理事と監事を増員

林臺電社長談

南進政策と海運界

岡田大阪商船社長談

古河鑛業株式會社創立

古河合名と石炭鑛業が合併

鐵鋼大増産計畫

纎維製品の認定販賣と屆出

パルプ適正價格

來月中旬頃決定か

明年度肥料の消費調整施設

臺灣自轉車配給統制組合結成

臺拓理事發令

魚肥一萬噸移入

アメリカが在米資金封鎖(上)

―獨逸の對策も巧妙―

對英援助

在米資金

封鎖資金

戰債殘高

獨伊兩國

"適期施肥"へ

肥料配給統制規則を改正

彰化銀行小異動

内外商況(二十六日)

株式 軒並ボンヤリ商状

兜町後場況

東京短期後場

東京長期後場

大阪短期後場

《北濱展望》

世紀の除夜(57)

北村小松作 都竹伸一畫

日本評論 十二月號 價九〇

八紘一字論 森清人

座談會 教學刷新を語る 安倍能成・谷川徹三・和辻哲郎・留岡清男・城戸幡太郎

ナチス・ドイツの出版統制 齋藤秀夫

文化問題を語る 岸田國士・三木清・津久井龍雄

社説 大政翼贊會に與ふ

青鳥記 松本正雄

世界新秩序と新體制原理 赤松要

ドイツ科學界の現勢展望 山本峰雄

座談會 アメリカを裸にする 出席者 鈴木文史郎・高瀬五郎・聽濤克巳・飯田清三・山村鉄男・楠山義太郎

轉失業問題座談會★ 美濃部洋次・毛里英於菟・寺田省一・秋山道雄・稲川宮雄・横川四郎・穗積七郎

國土計畫の基本的課題 未松未介

日蘭關係の現實面 來問恭

日本評論 世界NEWS

ヴェルダン 野上豐一郎

アメリカ經濟の性格 金原賢之助

座談會 新體制の前路を語る 赤松克麿・亀井貫一郎・中野登美雄・岩淵辰雄・室伏高信

精神的團結の強化(政界) 翼贊運動の文化的方向(新聞) 國民性の改造(論壇) 微妙なる一進一退(財界)

新人・舊人 赤木三太岸・松井輪田・克一・貢壽正國・摩郎壯孝士・幻の蝶(詩)・壺井繁治

文藝時評 阿部知二

市井人の獨語 新居格

人間雜話 武者小路実篤

小説 女體開顯 終篇 岡本かの子

新體制下の經濟を描く 柴田敬

東京京橋 日本評論社 振替東京一六

新眼藥 スマイル

疲れ眼 病み眼 の正しい治療に……

新眼科藥スマイルは秀れた收斂・消炎作用によつて疲れ眼充血等を快く恢復せしめ、又殺菌・鎭痛作用によりトラホーム・結膜炎・角膜炎等諸種の眼疾を輕快治癒せしめます 習慣性を起しません

定價 二十五錢 四十五錢

總代理店 株式會社 玉置商店 東京・大阪

高松宮殿下台臨 聖地に晴の開會式

宮崎・畝傍 驛傳競走けふ出發

繼走襷を授與 感激の開會式終る

大日本青年團 西部動員大會

地方の聲を中央へ 翼賛會で全國代表委員を招集

翼賛運動を愈よ展開

戰時下に拘らず餘裕のある日本 許汕頭市長日本觀察の所感

渡航者虎の巻 基隆海外渡航協會で刊行

西園寺公の遺骸 あす興津から帝都へ

園公と大磯 種々の逸話あり

六輌連結の靈柩車

"健康だけが取柄" 齋藤新總務長官談

道歌で新體制の辯 鈴木府地方課長 内相訓示を語る

示唆に

臺大の新體制案 學友會に時局色を加味

陶庵公一代記 ②

哲人的進退振り 最後まで佛文學を愛讀

この無理のない進退の裏に...

第二次内閣

最後の元老

廟堂から隱退

平和會議全權

公爵に敍せ

十四内閣は

元老無用論

近衞文麿公

興味ある榮養要求量 輕勞働者の男は二千百カロリー

高いサービス料に 警視廳が適正料金

基隆家政女 假校舍竣成

苗木と培養土 無償(盆栽)配布 水道町市農園

昨日の地震

恒例の樽酒移入 來月十五日頃に入荷

海上警報

新竹州商工業組合聯合會發會式

けふの天氣

ラヂオ

新體制下の經濟を描く 柴田敬

に養榮の肌 ムーリクヮラブク 健康美容に

第拾四回決算公告 馥泉製氷株式會社

第六回決算公告 共同石炭株式會社

時局大演說會 日時 二十七日夜七時 場所 市公會堂 辯士 豐田英雄 外内地 渡來有志多數

防衞團に竹腰の國防服

組合員募集廣告 新竹州和洋雜貨商業組合創立事務所

新制に順應する 名古屋紬新柄荷揃ひ 銘仙絞り新柄荷揃ひ 結城紬荷揃 本町 都通 服部呉服店

化粧品なら リスクと 東京堂藥局 臺北市建成町三ノ二 電話六四〇五番

齒科 澁谷齒科醫院 台北市新起町

本村齒科醫院 台北大和町二丁目 院長 本村 次長 合志信雄

内科 小兒科 樋詰醫院 本町二丁目

皮膚科 花柳病科 淡尿器科 呉皮梅科醫院 院長 呉 文 縣

大阪商船 日本郵船 東亞海運 辰馬汽船 大連汽船 出帆

保證準備發行 臺灣銀行

臺日各地綜合版

軍事援護大會
社會事業大會と共に開催

【高雄電話】高雄州では時局の推移に鑑み軍事援護並に社會事業の刷新強化を期すると共に隣保相扶の相互扶助を圖る爲め二十六日午前九時より州會議事堂に於て軍事援護並に社會事業大會を開催、知事以下關係、各郡市街庄の事業關係者、方面委員その他關係者等二百餘名出席の下に開催、各市郡の提出案二十八件を審議し午後五時過ぎ閉會した

兩青年團入賞

白衣の勇士が行軍
鳳林で軍官民和樂の歡

高雄州完納

市營バス

警察後援會
近く設立打合せ

白絞油を配給

運送店に黒鼠

山林愛林兩組合併
愈よ合理的に山地開發

汐止の改姓名

◇廢品の山◇

各戸に大麻を奉齋
けふ羅東郡頒布式

白衣の勇士

みごとに納税報國
臺南全州下も完納

國民學校卒業式

奥田知事出府

開村三十年
吉野村で祝賀行事

方委に強請

嘉義秋競馬(第二日)

人事

萬なかだち

第一生命
內勤
英語各科生募集
技工師を求む
看板文字
家政婦入用
女事務員
女帳場入用
女中入用
裁縫係
仕立物あります
卓上電話讓り物あり

興亞の礎・我家の護り
徴兵保險・出世保險
富國徴兵
本社 東京・日比谷

慢性と再發の淋疾新療法
内服薬にあらざる独自の殺菌
淋疾の治療に際し、内服薬を服用せしむれば、尿は清澄となり一時的には輕快するも、淋絲、分泌物は容易に消失せず、屢々再發症狀を呈するのである。

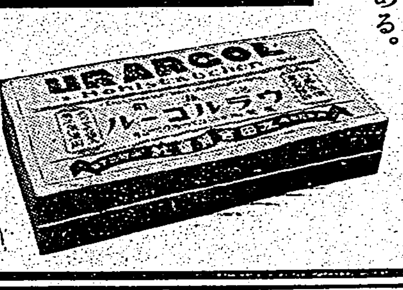

ウラルゴールとは内服薬にあらず、また洗滌、注入薬にもあらず、淋菌に對し殺菌力最も強き新研究の銀と色素とを化合したる粉末にして、この粉末は極めて簡單安全なる方法によつて尿道内へ挿入せられ、尿道粘膜に平等に密着し――そのまゝ一本にて數時間にわたり、尿道内に於て直接的に殺菌と深達の両作用をつゞけ、感染早々の場合は勿論、内服薬にては殺菌しがたき尿道粘膜の側管或は深居に存在する慢性淋菌をも殺菌し、淋絲、分泌物を本格的に消退せしめ、再發防止に奏效するのである。

しかも、用法頗る簡單、なんらの副作用なき點に於て、大學病院をはじめ、専門外の臨床家諸氏にもさかんに賞用されつゝある。

日英米佛 製法特許
ウラルゴール

淋疾適應症
一、感染早々の患者には、短管を使用されたし。
一、慢性、或は再發性の患者には最初に短管を使用し、次に中管を使用されたし。
一、慢性か、或は長期にわたる難治慢性症の患者には先づ短管、中管を使用し、次に長管を使用されたし。
▼一日一本或は二本使用のこと
▼用法簡單安全、何等の副作用なし。

價格
短管 十本入 二円
中管 十本入 二円五〇
長管 十本入 三円
(外に大型入、病院用あり)
各地の藥店及びデパート藥品部にあり

ウラルゴール説明書進呈
發賣元 友田合資會社 東京市日本橋區本町三ノ一 振替口座東京一九三八
U.1202

藥用クレーム
ヤパンモア

勤勞美
…を讀へませう但し素肌から
にきび取り
そばかす取
三大姉妹品
見本進呈
杉田商店

強力効果の驚異的歯磨
他の半量で済む経済品!

半煉の仁丹
UINTAN'S SEMI-TOOTH PASTE

ERMON
肺炎内服薬
エルモン
特殊動物より抽出したる内服薬

シマルチス
ソバカス
ニキビ
吹出物・シミ取り

フレックル用洗粉と薬用クリームANDローション
總代理店 株式會社 神木洋行
スチルマン製藥株式會社

ビタミンV・ABCD協力榮養劑
コンビター

榮養の充實
V・ADは、V・BCを添へて同時にのむ時、体内への吸収がより以上に行届き、健康の向上に、發育促進に効果が一層顯著となります
コンビターは普通肝油の五十倍以上もV・ADを含有する濃厚肝油とV・BCとを、合理的に綜合一丸とした新發明で、從來の單一な肝油劑に多い胃腸障害が更になく、榮養をグンぐと吸收します。而もお菓子の様においしい小豆程の糖衣小粒です。
虚弱体質の强化に、結核の豫防に、或は児童の發育促進に、毎日一家揃ってコンビターをのんで下さい。
發賣元 荒川長太郎合名會社
製造元 帝國水産化工研究所
潑剌たる健康へ!
AC—29
VITAMIN A+B+C+D=COMVITA

●頭の痛みと疲れにノーシン●

どの粒も…
科學的に正確で均等
ビタミンAD剤の正確なる單位を検定することは極めて困難です。ハリバは分光寫眞によりA單位を、動物試驗と放射線寫眞によりD單位を嚴密に測定したものです。
かぜ引かぬよう、肌荒れせぬよう、或ひは視力が衰へぬよう…ADを補給するためハリバが盛んに賞用されます。
ハリバ
東京・大阪 田邊商店
HV1066

肋膜炎 氣管枝炎
自濕布主治療劑
デルモライツ
冊分てきく